



APORTES DE LA OISS EN EL POSCONFLICTO DE COLOMBIA



MADRID - 2018

PRESENTACIÓN

Convenio entre la Organización Iberoamericana de Seguridad Social – OISS y la Alta Consejería Presidencial para el Posconflicto de Colombia

La OISS como Organismo técnico y especializado, en desarrollo de sus acciones de formación y la promoción del intercambio de conocimientos y buenas prácticas para el fortalecimiento de los sistemas y el desarrollo de políticas públicas, tomando a la seguridad social como una ruta expedita para la inclusión, la equidad, el bienestar y la garantía de derechos fundamentales, con el apoyo de la Agencia Española de Cooperación Internacional para el Desarrollo – AECID y continua trabajando con el gobierno de Colombia, en el ámbito de la protección social durante el proceso de paz y ahora en la gestión del postconflicto, especialmente en lo que se refiere a la extensión de la protección y la inclusión del sector rural desarrollando actividades de asistencia técnica con el propósito de aportar a la consolidación de una paz estable y duradera.

Tres componentes:

1. EXTENSIÓN DE PROTECCIÓN SOCIAL PARA TRABAJADORES RURALES, CON ÉNFASIS EN COBERTURA POR RIESGOS DEL TRABAJO



Aportes previstos

- Elaborar un documento base sobre prácticas y experiencias en protección social del sector rural en Iberoamérica, con énfasis en cobertura de riesgos laborales y seguridad y salud en el trabajo.

- Promover la realización de foros, mesas de diálogo y encuentros académicos a nivel nacional, regional y local, así como jornadas de intercambio entre autoridades, actores y operadores sobre la materia.
- Formular propuesta para la ampliación de la cobertura de protección social, protección de riesgos laborales y extensión de la seguridad y salud en el trabajo.



Acciones realizadas y en ejecución

- a. Se diseñó el marco conceptual y operativo de un programa piloto para la implantación, evaluación y seguimiento del proyecto, así como de una secretaría técnica que permita la acción institucional, la comunicación permanente entre agencias y el diseño concertado de políticas y estrategias en la materia.
- b. La OISS continúa dando seguimiento a promotores regionales y locales de protección social en Colombia y se ha documentado el desarrollo y resultados del diálogo social.
- c. Conversatorio: Extensión de la protección social para trabajadores rurales en el Posconflicto - Énfasis en la protección a la vejez y riesgos laborales.

Participaron 39 personas representantes de la OISS, CESPAS, Colpensiones, Compensar, Emprendedor ganadero, Fasecolda, Federación nacional de Cafeteros, Gestar Salud, Godoy Córdoba Abogados, Instituto del Envejecimiento, Junta Nacional Calificadora de Invalidez, López & Asociados, Ministerio de Salud, Ministerio del Trabajo, Ministerios del Interior y Justicia, Pontificia Universidad Javeriana, Procuraduría General, UAEOS, UAESPE, Unidad de Víctimas y la Universidad Externado de Colombia.

2. PROMOCIÓN Y RECONOCIMIENTO DE DERECHOS PARA POBLACIÓN RURAL, ACCESO A LA PROPIEDAD Y EMPRENDIMIENTO PARA GENERACIÓN DE INGRESOS

Aportes previstos

- Formular propuestas de intervención y políticas públicas al respecto.

Acciones realizadas y en ejecución



- a. Se diseñó el marco conceptual y operativo de los programas piloto para la implantación, evaluación y seguimiento del proyecto.
- b. Elaboró un documento base sobre prácticas y experiencias en la materia en Iberoamérica que pudieran ser aplicables y se recopilaron las buenas prácticas y antecedentes de asociatividad rural en Colombia

❖ **Documento técnico de buenas prácticas y antecedentes de asociatividad rural en Colombia**

Estructurado de la siguiente manera: **1)** Colombia rural: la población y su relación con el territorio;

los grupos sociales y étnicos en relación con la producción. El Informe de la Misión para la Transformación del Campo en Colombia. **2)** Asociatividad: aspectos generales y tipos. Énfasis en la asociatividad rural. **3)** Algunas experiencias exitosas de asociatividad: descripción y análisis de cinco experiencias en diferentes sectores productivos, organizacionales y geográficos de Colombia.

❖ **Documento base sobre prácticas y experiencias en materia de acceso a la propiedad y de organización y emprendimiento en Iberoamérica que son aplicables en Colombia.**

Se seleccionaron, de común acuerdo con la Coordinación del Programa, cuatro países de Latinoamérica: Argentina, Brasil, Ecuador y México. Para cada uno de ellos se realizó una extensa indagación documental.

- c. Promover y documentar el diálogo social y la coordinación interinstitucional e interregional a través de la realización de foros, mesas de diálogo y encuentros para el abordaje de la materia referida

3. ATENCIÓN EN SEGURIDAD SOCIAL A PERSONAS CON DISCAPACIDAD EN RAZÓN DEL CONFLICTO ARMADO, EMPLEABILIDAD Y RUTAS DE INCLUSIÓN, CON ÉNFASIS EN SEGUIMIENTO A VÍCTIMAS DE MINAS ANTIPERSONALES

Aportes previstos

- Elaborar un documento base sobre prácticas y experiencias en la materia en Iberoamérica que pudieran ser aplicables en Colombia y recopilar buenas prácticas y antecedentes de asociatividad rural en Colombia
- Formular propuestas de intervención y políticas públicas al respecto.

Acciones realizadas y en ejecución

- a. Se ha diseñado el marco conceptual y operativo de los programas piloto para la implantación, evaluación y seguimiento del proyecto.
- b. Se ha venido promoviendo y documentando el diálogo social y la coordinación interinstitucional e interregional a través de la realización de foros, mesas de diálogo y encuentros para el abordaje de la materia referida.
 - Taller con la oficina de la Presidencia de la República. Participaron representantes de diversas entidades, incluidas el Ministerio de Defensa, Ministerio de las TICs, Unidad de Víctimas, Presidencia de la República y la OISS.



PROGRAMA DE APOYO AL EMPRENDIMIENTO DE SUJETOS DE REPARACIÓN COLECTIVOS - ALIANZA “SUMANDO PAZ”

La Organización Iberoamericana de Seguridad Social – OISS, en concordancia con los Objetivos de Desarrollo Sostenible ODS de la agenda 2030, con el propósito de propender por un crecimiento económico inclusivo, la inclusión laboral con seguridad social y la lucha contra la pobreza y la desigualdad, y para este caso en particular, conseguir la reparación para las víctimas del conflicto armado en Colombia, el Ministerio de Trabajo en unión con la Unidad de Reparación a las Víctimas UARIV y en alianza con la Organización Iberoamericana de Seguridad Social OISS, llevan a cabo “Sumando Paz” con el que se propende por garantizar la reparación colectiva a veinticuatro (24) comunidades, de doce (12) departamentos y 3.825 personas que han sido víctimas de la guerra.

Se han beneficiado aproximadamente:

- 755,101 personas
- 1333 familias
- 200 asociaciones

✓ EL SALADO. CARMEN DE BOLÍVAR- BOLÍVAR

Departamento: Bolívar
Municipio: Carmen de Bolívar
Corregimiento: El Salado.

“Sumando Paz” se basa en dos componentes, el primer componente para el desarrollo de proyectos productivos agrícolas y pecuarios y el segundo componente, corresponde a la formación técnica, administrativa y financiera, para fortalecer los conocimientos y las habilidades de las comunidades víctimas, como soporte para lograr la sostenibilidad productiva y comercial y el bienestar de las regiones.



La población económicamente activa el 55% de la población. Las actividades económicas de la población están relacionadas con la producción pecuaria 37%, actividades de servicios a las empresas 34% y cultivo de productos agrícolas 29%.

✓ LA HABANA- BUGA VALLE DEL CAUCA

Departamento: Valle del Cauca
Municipio: Guadalajara de Buga
Corregimiento: La Habana

Tiene una población estimada por el DANE para el año 2017, de 114.798 habitantes de los cuales 98.908 habitan en la cabecera municipal y 15.890 en la zona rural.

El municipio ofrece altos estándares de calidad de vida en la región de acuerdo con las mediciones de pobreza que realiza el DANE y el PNUD. Para el año 2014, Buga era el segundo municipio del departamento del Valle del Cauca con menos población con Necesidades Básicas Insatisfechas (NBI) con el 11,6% y el tercero con mejor Índice de Desarrollo Humano con el 0,813%.

MERCADO CAMPESINO

70 familias beneficiadas de forma directa y 300 de forma indirecta.



Desde la concertación con la comunidad se define poner en marcha el "mercado campesino por la paz" del corregimiento de la habana.



PRODUCCION Y COMERCIALIZACION DE HUEVOS

A través de la Alianza se puso en marcha el proyecto cual está liderado por una asociación de **mujeres** para la producción y comercialización de huevos el pujante que, trabajando de la mano con los otros líderes de la comunidad, *beneficiando 35 familias.*



Hoy logran una producción de 1900 huevos diarios, estimulando con esto la participación de nuevas familias y la ampliación de su proyecto con la construcción de nuevos galpones



✓ JUAN FRIO- VILLA DEL ROSARIO N. DE SANTANDER

Departamento: Norte de Santander

Municipio: Villa del Rosario

Vereda: Juan Frio

Según proyecciones del DANE, para el año 2017 cuenta 92.661 habitantes, de los cuales el 95,7% están en la zona urbana y el 4,3% en la zona rural. El 50.5% de sus habitantes son hombres, caber resaltar que el 93% de la población es de estrato uno y dos.

PROYECTO PISCICOLA CON ESTANQUES EN GEOMEMBRANA

Desde la concertación con la comunidad se define poner en marcha el “mercado campesino por la paz” del corregimiento de la habana.



✓ ANUC- BOGOTÁ

La ANUC, es una asociación de tercer grado, de derecho privado, sin ánimo de lucro, con carácter de confederación a través de la cual se agremian los campesinos de Colombia.



Esta unidad básica buscará apoyar un grupo de 200 asociaciones de pequeños productores afiliados, que se encuentran en los departamentos de Cundinamarca, Boyacá, Huila, Risaralda, Caldas, Meta, Tolima y Quindío

La Alianza Mintrabajo-OISS realiza en coordinación con la junta directiva de ANUC el fortalecimiento de la Unidad Básica para la comercialización de productos de la economía campesina, por medio de la adecuación de infraestructura de su sede en Bogotá

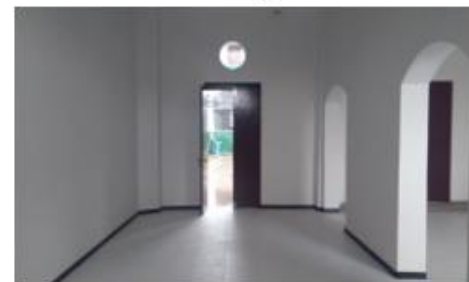

✓ EL TIGRE – VALLE DEL GUAMUEZ PUTUMAYO

Departamento: Putumay
Municipio: El Valle del Guamuez
Inspección de Policía: El Tigre

51 familias



La población del municipio del Valle del Guamuez proyectada por el DANE para el año 2017 es de 53.057 habitantes, de los cuales el 39.1% está en la cabecera municipal y el 60.9% en la zona rural; el 51.2% son mujeres.

PORCICULTURA Y ELABORACIÓN DE AUTO-MEZCLAS

El proyecto Granja Porcícola Semitecnificada, permitió avanzar en la estructuración de una comunidad integrada, motivada, solidaria, comprometida con el trabajo en equipo, donde cada uno de los integrantes aporta al desarrollo del proyecto, acorde a sus capacidades y habilidades, logrando llevar al mercado local producción de cerdos de engorde en pie apoyado esto por un sistema de alimentación alternativo mediante auto mezclas.

✓ CHINULITO-COLOSÓ-SUCRE

Departamento: Sucre
Municipio: Colosó
Vereda: Chunulito

Colosó registra el más alto porcentaje de población con necesidades básicas insatisfechas de la subregión, la cual asciende a 7.355 personas¹ correspondiente al 98.93%, los ingresos por familia son muy bajos.

CULTIVO Y ACOPIO DE ÑAME ESPINO TIPO EXPORTACIÓN

El proyecto beneficia directamente 44 familias campesinas del SRC, con media hectárea aproximada de ñame espinoso mejorado por cada productor y de forma indirecta las 406 familias del SRC productores de ñame, yuca, plátano, frijol, cacao, aguacate, maíz, son los beneficiarios de la puesta en marcha del proyecto dentro de la intervención de la alianza y del proyecto “sumando paz.



El apoyarnos con una técnica fue importante, porque en estas 22 hectáreas, hemos puesto nuestro recurso humano. Esto significa que hemos aprendido de la adversidad” (Dennys Manuel Mercado Carbonero—líder campesino SRC).

✓ GUADUAS - CARMEN DE ATRATO CHOCO

Departamento: Chocó
Municipio: Carmen de Atrato
Vereda: Guaduas

61 familias beneficiarias

El DANE proyecta para el año 2017 en El Carmen de Atrato una población de 14.524 habitantes; 49,63% hombres y 50,37% mujeres; el 49% habita en la zona urbana y el 51% en la zona rural.

Dentro del censo se encuentra que la población indígena es de 1.224 personas, negra (afrodescendiente) 1.029, raizal 1. Además, hay 8 resguardos indígenas con 2.873 personas.

HATO GANADERO



Se direcciona al mejoramiento genético, mediante la adquisición de 60 hembras bovinas destinadas a la cría y 4 toros reproductores en la modalidad de doble propósito, con animales cruzados de excelente calidad destinados a la producción de leche y carne.

✓ LA BALSITA - DABEIBA, ANTIOQUIA

Departamento: Antioquia
Municipio: Dabeiba

La densidad de población municipal para el año 2016 es de 12,2 habitantes por km². La estructura demográfica indica que la población entre 0 y 14 años es el 41,06%, entre 15 y 64 años el 52,61% y la población de 65 años o más el 6,34%. Cuenta con 4.633 hogares registrados, donde el promedio de personas es de 5,20. De las 5.298 viviendas municipales, en el área urbana 1.962 son casas, 165 apartamentos y 58 cuartos; en cuanto al área rural 2.510 son casas, 578 casas indígenas, 13 apartamentos, 5 cuartos y 7 son otro tipo de vivienda. La tasa intercensal de crecimiento para el periodo 1993 – 2005 es de 0,001% por año, la tasa de natalidad para el 2014 es de 7,285‰ y la de mortalidad de 2,343‰.

FORTALECIMIENTO DE CULTIVOS DE CAFÉ, FRIJOL, PLÁTANO Y CAÑA DE AZÚCAR

Fortalecimiento de cultivos por medio de la entrega de Insumos para el manejo de los cultivos.

43 familias beneficiarias



✓ ARENILLO - PALMIRA VALLE

Departamento: Valle del Cauca
Municipio: Palmeira

Palmira es un municipio colombiano del departamento del Valle del Cauca en Colombia; localizado en la región sur del departamento. Es conocido como La Villa de las Palmas.

PLANTA DESHIDRATADORA DE PLANTAS MEDICINALES, AROMÁTICAS Y FRUTALES

Un promedio de 117 familias de la zona se vieron afectadas por la violencia que sufrió este territorio, hechos que llevaron a que la comunidad cambiara sus prácticas productivas y dejaran de lado actividades que por muchos años fueron su sustento. Muchas de las zonas de producción fueron abandonadas y los cultivos no fueron mejorados.

La puesta en marcha de una planta deshidratadora permite no solo retomar las actividades agrícolas que fueron fuerte en la zona, sino que al mismo tiempo permite innovar en nuevos procesos productivos



✓ PUERTO LÓPEZ. EL BAGRE-ANTIOQUIA

Departamento: Antioquia
Municipio: El Bagre
Corregimiento: Puerto López

10 familias beneficiarias

El Bagre cuenta con una población, según proyección del DANE para el 2017, de 50.242 habitantes, de los cuales el 51.9% está en la zona urbana y el 48.1% en la zona rural.

PISCICULTURA. ESTABLECIMIENTO DE 8 ESTANQUES

Por medio de la Alianza se realizó el establecimiento de 8 estanques para el cultivo de peces (producción piscícola), adecuación de espacios para limpieza y eviscerado.

Esta intervención también busco crear escenarios pedagógicos por medio de la asistencia psicosocial y técnica buscando generar una cultura de emprendimiento.



✓ ENCARNACIÓN, LA CLARA Y EL MARAVILLO URRAO-ANTIOQUIA

Departamento: Antioquia
Municipio: Urrao
Corregimiento: La Encarnación
Veredas: La Clara y el Maravillo

56 FAMILIAS PRODUCTORAS DE LULO

Según el DANE, Urrao cuenta con una población de 45.896 habitantes para el año 2017; de ellos, el 52% son hombres y 48% mujeres; el 39% habita en la zona urbana y el 61% en la zona rural.

FORTALECIMIENTO DE CULTIVOS DE LULO

La producción de lulo y su comercialización ha permitido el sostenimiento de las familias de este SRC.

Por medio de este fortalecimiento se incrementará la producción buscando un estimado de 392.000 kilos de producción y comercialización anual, producidos en 56 hectáreas de las familias participantes.



✓ LA SONORA, EL TAMBO Y VEREDAS BETULIA Y MARACAIBO. Trujillo -Valle

Departamento: Valle del Cauca
Municipio: Trujillo

Trujillo es un municipio ubicado en el noroccidente del Valle del Cauca, un departamento del suroccidente de Colombia. Según el censo oficial de 2005, cuenta con 18.142 habitantes.

PROCESAMIENTO Y TRANSFORMACIÓN DE CAFÉ

Objetivo de producción:
1.200 kilos anuales de café tostado y molido.

170 FAMILIAS



✓ LAS PALMAS - SAN JACINTO – BOLÍVAR

Departamento: Bolívar
Municipio: San Jacinto
Corregimiento: Las Palmas

84 familias

Según el DANE de aproximadamente 21.602 habitantes, de los cuales el 97,1% está ubicado en el sector rural y el 2,9% en el casco urbano. En cuanto a salud, el 5% de la población está afiliada al régimen contributivo y el 95% al régimen subsidiado de acuerdo con la cobertura calculada a partir del número de afiliados registrados en la BDUA

CULTIVO DE AJÍ TABASCO (10 HECT)

El conflicto armado en el corregimiento de Las Palmas genera afectaciones en el territorio y en la comunidad, en todas las dimensiones sociales, culturales, económicas, ambientales y familiares.



Se da por medio de la alianza el fortalecimiento para la instalación del cultivo de 10 hectáreas de ají tabasco con un sistema de riego por goteo que permite un rendimiento de 12.000 kilos de fruto fresco por hectárea para un período productivo de 8 meses, logrando una oferta al mercado de 120 toneladas de producto fresco.

✓ EL PALMAR. LEIVA NARIÑO

Departamento: Nariño
Municipio: Leiva
Corregimiento: El Palmar

63 familias

La población estimada por el DANE para el 2017 es de 14.266 habitantes, el cultivo de café representa un importante renglón de la economía del municipio ya que vincula a 433 familias en más de 630 hectáreas. Adicionalmente se da la explotación ganadera de doble propósito.

MEJORAMIENTO, PROCESAMIENTO Y COMERCIALIZACIÓN DEL CAFÉ MOLIDO



La economía de este SRC se ha visto influenciada y representada por muchos años por el cultivo de coca, lo cual trajo consigo el sufrimiento de la violencia armada. Aun así, no ha perdido a pesar su cultura agrícola y cafetera. En Nariño se produce parte del mejor café tipo exportación del país.

La comunidad decidió fortalecer esta práctica y alternar la misma con la transformación del producto buscando entrar en la producción de café tipo exportación

✓ **SAMANÁ - CALDAS**

Departamento: Caldas
Municipio: Samaná

82 familias

La población de Samaná de acuerdo con las proyecciones del DANE para el 2017 es de 25.789 habitantes de los cuales el 48% son mujeres y el 52% hombres. El 19,9 % habita en el área urbana y el 80,1% en el área rural. La mayoría de la población se encuentra con factores de vulnerabilidad como acceso geográfico, secuelas de la violencia y condiciones económicas inadecuadas.

GRANJA PORCICOLA

Se realizó la puesta en marcha de un proyecto de granja porcícola dedicada para la venta de carne en pío y en canal; como alternativa de mejoramiento de las condiciones socioeconómicas de los integrantes del Sujeto de Reparación Colectiva de Samaná. Adecuación de porquerizas, entrega de lechones, cerdas y concentrado.



El ciclo productivo inicia con la llegada de 80 lechones destetos con un peso de 22 a 25 kg; lechones serán distribuidos mensualmente por lotes de 20 cada uno desde el mes, hasta completar los 80.

✓ **ALTOS DE CAÑA - YACOPI-CUNDINAMARCA**

63 familias

Departamento: Cundinamarca
Municipio: Yacopí
Inspección: Alto de Cañas

Según las proyecciones del DANE, para el año 2017 Yacopí cuenta con una población de 17.067 habitantes, de los cuales el 17,7% está ubicada en la zona urbana y el 82,3% en la zona rural. Esta población conforma 5.102 núcleos familiares, de los cuales el 79% se encuentra ubicado en el área rural y el 21% en el área urbana.

FORTALECIMIENTO DE CULTIVOS DE CACAO

Desplazamiento forzado, pérdida de bienes, vinculación de adolescentes y niños a grupos armados al margen de la ley, homicidios, entre otros fueron los hechos victimizantes que marcaron la situación del SRC de Altos de Caña sumado a esto la pérdida de sus prácticas productivas ligadas a la agricultura con gran relevancia en el cultivo de cacao.



Resultado: Fortalecimiento de un área de 72.5 hectáreas sembradas con plantas de diferentes edades, para un total de 65 predios con el mismo número de productores integrantes del SRC de Alto de Cañas.

✓ **EL PLACER, VALLE DE GUAMUEZ, PUTUMAYO.**

Departamento: Putumayo
Municipio: El Valle del Guamuez
Inspección de Policía: El Tigre
Municipio: Zulia

50 familias

La población del municipio del Valle del Guamuez proyectada por el DANE para el año 2017 es de 53.057 habitantes, de los cuales el 39.1% está en la cabecera municipal y el 60.9% en la zona rural; el 51.2% son mujeres.

PLANTA TRANSFORMADORA DE LECHE

Se pone en marcha con la intervención de la alianza y del proyecto Sumando paz, por medio del cual se realizará la transformación de leche a queso prensado, doble crema y campesino.



Con la puesta en marcha de la planta transformadora se tecnificará esta actividad y se busca mejorar la producción y comercialización de dichos productos apuntando para el primer año a la obtención de una producción y comercialización de aproximadamente 31.000 unidades de los tres tipos de queso.

✓ **AMUCIC - ZULIA. NORTE DE SANTANDER**

50 familias

Departamento: Norte de Santander
Municipio: Zulia

El Zulia tiene una población estimada por el DANE para el año 2017 de 23.388 habitantes de los cuales 14.154 habitan en la cabecera municipal y 9.234 en la zona rural. El 48,8% son hombres y el 51,8% son mujeres. Se registran dentro de la población 15 indígenas y 300 negros (afrodescendientes).

LEVANTE Y CEBA DE CERDOS CON PROCESAMIENTO DE CARNE PARA ELABORACIÓN DE CHORIZO ARTESANAL

Ponen en marcha un proyecto productivo agroindustrial de cría, levante y ceba de cerdos y la planta de procesamiento de productos cárnicos de cerdo, de forma tecnificada, económica, ambiental, sostenible y socialmente viable, el cual se fortalece con los recursos de la alianza.



Se realizaron adecuaciones locativas de la planta procesadora y de las porquerizas

✓ EL TAMBO. SAN JOAQUÍN-CAUCA

Departamento: Cauca
Municipio: El Tambo
Corregimiento: San Joaquín

750 personas - 218 familias cultivadoras de café en diferentes etapas como producción, vegetativo y semilleros.

La población total, según las proyecciones del DANE para el 2017 es de 47.818 habitantes, un 51,8% hombres y un 48.2 mujeres. La población se encuentra distribuida de la siguiente manera: en la zona rural el 85,3% (40.804) y en la cabecera municipal el 14,7% (7.014). Esta población conforma un total de 12.191 hogares distribuidos así: sector urbano: 727, centro poblado: 1716 y rural disperso: 9748.

PLANTA DE SECADO CAFÉ CON DOS

Con la intervención de la Alianza, se logra direccionar el proyecto al secado de café con tecnología de punta, a través de la instalación un silo de secado comunitario en un espacio gestionado con la administración municipal adecuado de forma conjunta con la Alianza y administrado por la comunidad.



✓ LA LIBERTAD. SAN ONOFRE – SUCRE

San Onofre es un municipio colombiano, siendo uno de los más antiguos del departamento de Sucre. La economía del municipio tradicionalmente ha sido jalonada por el agro, la caracterizada vocación agrícola y el potencial de tierras aptas para la agricultura de 55.310 ha, el 50,82% de su extensión.



50 familias

FORTALECIMIENTO DE LA PESCA ARTESANAL EN AGUAS MARINAS

San Onofre es un municipio costero con 56 km de costas sobre el Mar Caribe. La región es atravesada por importantes vías fluviales y terrestres, utilizadas históricamente.



A través de la Alianza entrega de 3 botes con motor fuera de borda para pesca en altamar, elementos de pesca artesanal, un motocarro y la adecuación de espacios para la limpieza del producto (pescado)

Se fortaleció la inclusión social y la generación de ingresos por medio de un proceso integral de extracción de peces en aguas saladas (mar abierto)

✓ **NARRAR PARA VIVIR. CARMEN DE BOLÍVAR Y MORROA. BOLÍVAR Y SUCRE**

Departamentos: Bolívar y Sucre
Municipio: Carmen de Bolívar y Morroa

A finales de marzo del año 2000, en medio del conflicto interno armado vivido en la región de los Montes de María, nace Narrar para Vivir con el fin de contribuir a superar los impactos dejados en la vida de las mujeres. Narrar para Vivir, como dicen sus integrantes, es “la red de mujeres víctimas sobrevivientes de la violencia por el conflicto armado interno de los 15 municipios de la región de los Montes de María.

CONFECCIONES- LINEA BLANCA Y UNIFORMES



Por medio de la alianza la puesta en marcha de 11 talleres de confección para línea blanca, uniformes escolares y uniformes de dotación, esto en apoyo con entidades, como el SENA que aportaron al acompañamiento, asistencia y capacitación técnica de las 110 **mujeres** que hacen parte de este proyecto “Narrar para vivir, tejiendo sueños”

✓ **EL DORADO. META**

Departamento: Meta
Municipio: El Dorado

32 familias

Según la proyección realizada por el DANE para el año 2017, en el municipio El Dorado hay 3.445 habitantes, ubicados el 56.1% en el sector rural y el 43.9% en el casco urbano; el 53% son hombres y el 47% mujeres; el 43,4% de la población es menor de edad, el 8,9% son adultos mayores y el restante 47,7% se encuentra en edad productiva.

MERCADO CAMPESINOSILOS

La Alianza Mintrabajo-OISS logra fortalecer el desarrollo de un mercado campesino a través de la dotación del mismo y la entrega de insumos para fortalecer los cultivos de las familias.



✓ **SAN JOSE DEL PALMAR – CABECERA MUNICIPAL. CHOCÓ**

Departamento: Chocó
Municipio: San José del Palmar.

34 familias

Según proyecciones del DANE para el año 2017 cuenta con una población de 4.768 habitantes, de los cuales 1.125 (23,6%) se hallan ubicados en la cabecera municipal y 3.643 (76,4%) en la zona rural; el 49,3% son hombres y el 50,6% son mujeres. La población asegurada a junio de 2017 es de 3.947 personas, de las cuales el 95,6% está adscrita al régimen subsidiado, el 1,2% al contributivo y un 3,2% al régimen de excepción. No se reporta información de 991 personas.

PROYECTO PISCICOLA CON ESTANQUES ARTIFICIALES EN GEOEMBRANA

El proyecto busca innovar con tecnología de punta, con energías renovables en estanques artificiales de geomembrana. Esta intervención y apuesta a una nueva actividad económica busca obtener un promedio de producción de 1 Ton/mes de Tilapia Roja la cual será comercializada a nivel local.



Seminario práctico sobre Economía Solidaria



El seminario fue dirigido a los líderes de los 24 proyectos productivos, donde impartieron conocimientos sobre economía solidaria, planes de comercialización y seguridad social.





**Organización Iberoamericana de Seguridad Social -
OISS**

C/Velázquez, 105, 1ra planta 28006

sec.general@oiss.org

(34) 91 561 17 47 / 91 561 19 55

Enero de 2018 – Madrid, España



OISS: @OissSec



Organización Iberoamericana de Seguridad Social



Organización Iberoamericana de Seguridad Social



OISS
ORGANIZACIÓN
IBEROAMERICANA
DE SEGURIDAD SOCIAL